

MONOGRAFÍA CLÍNICA FARMACOLÓGICA

DIABELINA M COMPRIMIDOS RECUBIERTOS

NOMBRE GENÉRICO : **SITAGLIPTINA CLORHIDRATO**

NOMBRE QUÍMICO : (3R)-3- amino-1-[3-(trifluormetil)-6,8dihidro-5H-[1,2,4]triazolo [4,3-a]pirazina-7-il]-4-(2,4,5-trifluorofenil)butano-1- ona; clorhidrato(compuesto -6)

ESTRUCTURA QUÍMICA:

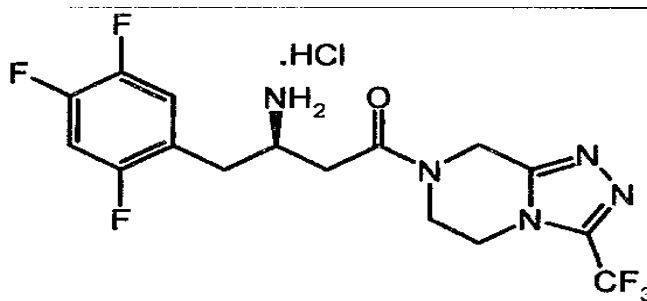

FÓRMULA GLOBAL : $C_{16}H_{16}ClF_6N_5O$

PESO MOLECULAR : 443,82

DESCRIPCIÓN : Polvo blanco a amarillo.

SOLUBILIDAD : Soluble en agua; muy ligeramente soluble en etanol; prácticamente insoluble en n-heptano.

CLASIFICACIÓN TERAPÉUTICA : Hipoglicemiante Antidiabético



NOMBRE GENÉRICO : **METFORMINA CLORHIDRATO**

NOMBRE QUÍMICO : Monoclorhidrato de 1,1-dimetilbiguanida

ESTRUCTURA QUÍMICA:

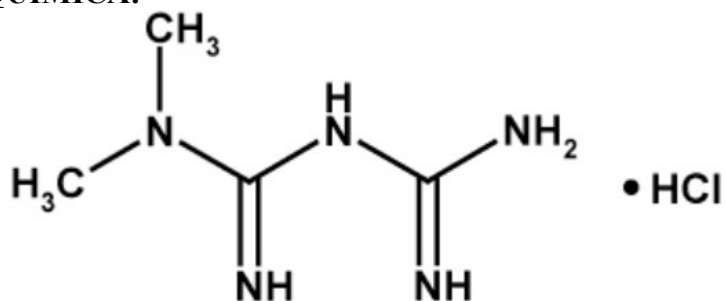

FÓRMULA GLOBAL : $C_4H_{11}N_5 \cdot HCl$

PESO MOLECULAR : 165,62

DESCRIPCIÓN : Polvo cristalino blanco.

SOLUBILIDAD : Fácilmente soluble en agua; poco soluble en alcohol; prácticamente insoluble en acetona y en cloruro de metileno.

CLASIFICACIÓN TERAPÉUTICA : Hipoglicemiante Antidiabético



1. NOMBRE DEL MEDICAMENTO

DIABELINA® M 50/500 COMPRIMIDOS RECUBIERTOS
DIABELINA® M 50/850 COMPRIMIDOS RECUBIERTOS
DIABELINA® M 50/1000 COMPRIMIDOS RECUBIERTOS

2. COMPOSICIÓN

Cada comprimido recubierto de DIABELINA® M 50/500 contiene:

Sitagliptina (como clorhidrato) 50 mg

Metformina clorhidrato 500 mg

Excipientes: povidona k30, lauril sulfato de sodio, ácido esteárico, alcohol polivinílico, dióxido de titanio, macrogol 3000, talco, colorante rojo FD&C n°40 (40%) en laca alumínica, colorante amarillo D&C n°10 (18%) en laca alumínica, behenato de glicerilo, celulosa microcristalina PH 102 c.s.

Cada comprimido recubierto de DIABELINA® M 50/850 contiene:

Sitagliptina (como clorhidrato) 50 mg

Metformina clorhidrato 850 mg

Excipientes: povidona k30, lauril sulfato de sodio, ácido esteárico, alcohol polivinílico, dióxido de titanio, macrogol 3000, talco, colorante rojo FD&C n°40 (40%) en laca alumínica, colorante óxido de hierro rojo, colorante amarillo D&C n°10 (18%) en laca alumínica, behenato de glicerilo, celulosa microcristalina PH 102 c.s.

Cada comprimido recubierto de DIABELINA® M 50/1000 contiene:

Sitagliptina (como clorhidrato) 50 mg

Metformina clorhidrato 1000 mg

Excipientes: povidona k30, lauril sulfato de sodio, ácido esteárico, alcohol polivinílico, dióxido de titanio, macrogol 3000, talco, colorante rojo FD&C n°40 (40%) en laca alumínica, colorante óxido de hierro rojo, colorante amarillo D&C n°10 (18%) en laca alumínica, behenato de glicerilo, celulosa microcristalina PH 102 c.s.

3. FORMA FARMACÉUTICA

Comprimido recubierto

4. DATOS CLÍNICOS

4.1. *Indicaciones terapéuticas*

Para pacientes adultos con diabetes mellitus tipo 2:

Dibelina M está indicado como complemento de la dieta y el ejercicio para mejorar el control glicémico en pacientes con diabetes mellitus tipo 2 cuando el tratamiento con sitagliptina y metformina sea apropiado.

Sitagliptina/Metformina no debe ser utilizado por pacientes con diabetes tipo I o para el tratamiento de cetoacidosis diabética.

4.2. **POSOLOGÍA Y FORMA DE ADMINISTRACIÓN**



Posología

La dosis del tratamiento antihiper glucémico con Diabelina® M se debe individualizar basándose en la pauta posológica actual del paciente, su eficacia y tolerancia, sin superar la dosis diaria máxima recomendada de 100 mg de sitagliptina.

Adultos con función renal normal (TFG \geq 90 ml/min)

Posología para pacientes que no se controlen adecuadamente con su dosis máxima tolerada de metformina en monoterapia

En pacientes no controlados adecuadamente con metformina en monoterapia, la dosis inicial habitual consiste en 50 mg de sitagliptina dos veces al día (100 mg de dosis diaria total) junto con la dosis de metformina que ya esté tomando el paciente.

Posología para pacientes que ya se les esté tratando con la combinación de sitagliptina y metformina

En pacientes que cambian desde la administración conjunta de sitagliptina y metformina, Diabelina® M se debe iniciar a la dosis de sitagliptina y metformina que ya estuvieran tomando.

Posología para pacientes que no se controlen adecuadamente con la terapia de combinación doble con la dosis máxima tolerada de metformina junto con una sulfonilurea

La dosis consiste en 50 mg de sitagliptina dos veces al día (dosis total diaria de 100 mg) y una dosis de metformina similar a la que ya se estaba tomando el paciente. Cuando Diabelina® M se usa en combinación con una sulfonilurea, puede ser necesaria una dosis menor de la sulfonilurea para reducir el riesgo de hipoglucemia.

Posología para pacientes que no estén adecuadamente controlados con la terapia de combinación doble compuesta por la dosis máxima tolerada de metformina y un agonista PPAR γ

La dosis consiste en 50 mg de sitagliptina dos veces al día (dosis total diaria de 100 mg) y una dosis de metformina similar a la que ya se estaba tomando el paciente.

Posología para pacientes que no estén adecuadamente controlados con la terapia de combinación doble compuesta por insulina y la dosis máxima tolerada de metformina

La dosis consiste en 50 mg de sitagliptina dos veces al día (dosis total diaria de 100 mg) y una dosis de metformina similar a la que ya se estaba tomando el paciente. Cuando Diabelina® M se usa en combinación con insulina, puede ser necesaria una dosis menor de insulina para reducir el riesgo de hipoglucemia.

Todos los pacientes deben continuar con su dieta recomendada con una distribución adecuada de la ingesta de hidratos de carbono durante el día.

Poblaciones especiales

Insuficiencia renal

No es necesario ningún ajuste de dosis para pacientes con insuficiencia renal leve (tasa de filtración glomerular [TFG] \geq 60 ml/min). Se debe evaluar la TFG antes de iniciar el tratamiento con medicamentos que contengan metformina y, al menos, una vez al año a partir de entonces. En pacientes expuestos a un mayor riesgo de progresión de la insuficiencia renal y en pacientes de edad avanzada, se debe evaluar la función renal con mayor frecuencia, p. ej.,



cada 3-6 meses.

La dosis máxima diaria de metformina se debe dividir preferiblemente en 2-3 dosis diarias. Se deben revisar los factores que puedan incrementar el riesgo de acidosis láctica antes de considerar el inicio con metformina en pacientes con TFG < 60 ml/min.

Si no se dispone de la dosis adecuada de Diabelina® M, se deben utilizar los monocomponentes individuales en lugar de la combinación de dosis fija.

TFG ml/min	Metformina	Sitagliptina
60-89	La dosis máxima diaria es de 3.000 mg. Se puede considerar la reducción de la dosis en relación al deterioro de la función renal	La dosis máxima diaria es 100 mg
45-59	La dosis máxima diaria es de 2.000 mg. La dosis inicial es, a lo sumo, la mitad de la dosis máxima.	La dosis máxima diaria es 100 mg
30-44	La dosis máxima diaria es de 1.000 mg. La dosis inicial es, a lo sumo, la mitad de la dosis máxima	La dosis máxima diaria es 50 mg
< 30	Metformina está contraindicada	La dosis máxima diaria es 35 mg



Insuficiencia hepática

No se debe usar Diabelina® M en pacientes con insuficiencia hepática.

Pacientes de edad avanzada

Como la metformina y la sitagliptina se excretan por el riñón, Diabelina® M se debe usar con precaución a medida que la edad aumenta. Es necesaria la monitorización de la función renal para ayudar a prevenir la acidosis láctica asociada a la metformina, especialmente en los ancianos.

Población pediátrica

Diabelina® M no se debe utilizar en niños y adolescentes de 10 a 17 años debido a su escasa eficacia. No se ha estudiado el uso de Diabelina® M en pacientes pediátricos menores de 10 años.

Forma de administración

Diabelina® M se debe administrar dos veces al día con las comidas para reducir las reacciones adversas gastrointestinales asociadas a la metformina.

4.3. CONTRAINDICACIONES

Diabelina® M está contraindicado en pacientes con:

- hipersensibilidad a los principios activos o a alguno de los excipientes.
- cualquier tipo de acidosis metabólica aguda (como acidosis láctica, cetoacidosis diabética);
- pre-coma diabético;
- insuficiencia renal grave (TFG < 30 ml/min);
- problemas agudos con capacidad para alterar la función renal, como:
 - deshidratación,
 - infección grave,

- shock,
- administración intravascular de agentes de contraste yodados;
- enfermedad aguda o crónica que puede producir hipoxia tisular, como:
 - insuficiencia cardíaca o respiratoria,
 - infarto de miocardio reciente,
- shock;
- insuficiencia hepática;
- intoxicación aguda por alcohol, alcoholismo;
- lactancia.

4.4. ADVERTENCIAS Y PRECAUCIONES ESPECIALES DE EMPLEO

General

Diabelina® M no se debe usar en pacientes con diabetes tipo 1 y no se debe utilizar para el tratamiento de la cetoacidosis diabética.

Pancreatitis aguda

El uso de inhibidores de la DPP-4 se ha asociado con el riesgo de desarrollar pancreatitis aguda. Los pacientes deben ser informados de los síntomas característicos de la pancreatitis aguda: dolor abdominal grave y persistente. Se ha observado la desaparición de la pancreatitis después de la interrupción de la sitagliptina (con o sin tratamiento de apoyo), pero muy raramente han sido notificados casos de pancreatitis necrosante o hemorrágica y/o muerte. Si hay sospecha de pancreatitis, tanto la administración de Diabelina® M como la de otros medicamentos potencialmente sospechosos debe ser interrumpida; si se confirma la pancreatitis aguda, no se debe reiniciar el tratamiento con Diabelina® M. Se debe tener precaución en pacientes con antecedentes de pancreatitis.

Acidosis láctica

La acidosis láctica es una complicación metabólica muy rara, pero grave que se produce con mayor frecuencia durante el empeoramiento agudo de la función renal, en caso de enfermedad cardiorrespiratoria o septicemia. La acumulación de metformina se produce durante el empeoramiento agudo de la función renal e incrementa el riesgo de acidosis láctica.

En caso de deshidratación (diarrea o vómitos intensos, fiebre o reducción de la ingesta de líquidos), la metformina se debe interrumpir de forma temporal y se recomienda contactar con un profesional sanitario.

Los medicamentos que puedan alterar de manera aguda la función renal (como antihipertensivos, diuréticos y AINEs) se deben iniciar con precaución en los pacientes tratados con metformina. Otros factores de riesgo para la acidosis láctica son el consumo excesivo de alcohol, la insuficiencia hepática, la diabetes mal controlada, la cetosis, el ayuno prolongado y cualquier proceso asociado a hipoxia, así como el uso concomitante de medicamentos que puedan causar acidosis láctica.

Se debe informar a los pacientes o a los cuidadores acerca del riesgo de acidosis láctica. La acidosis láctica se caracteriza por disnea acidótica, dolor abdominal, calambres musculares, astenia e hipotermia, seguidos de coma. En caso de que se sospeche de la presencia de síntomas, el paciente debe dejar de tomar metformina y buscar atención médica inmediata. Los hallazgos diagnósticos de laboratorio son una disminución del pH sanguíneo (< 7,35), niveles de lactato plasmático aumentados (> 5 mmol/l) y un aumento del desequilibrio aniónico y del cociente lactato/piruvato.



Pacientes con enfermedades mitocondriales conocidas o con sospecha de enfermedades mitocondriales:

En los pacientes con enfermedades mitocondriales conocidas, como el síndrome de encefalopatía mitocondrial con acidosis láctica y episodios similares a ictus (MELAS) y la diabetes de herencia materna y sordera (MIDD), no se recomienda el uso de metformina debido al riesgo de exacerbación de la acidosis láctica y de complicaciones neurológicas que pueden provocar un empeoramiento de la enfermedad. En caso de signos y síntomas indicativos de síndrome de MELAS o de MIDD tras la toma de metformina, se debe retirar inmediatamente el tratamiento con metformina y realizar una rápida evaluación diagnóstica.

Función renal

Se debe evaluar la TFG antes de iniciar el tratamiento y, de forma regular a partir de. Diabelina® M está contraindicado en pacientes con TFG < 30 ml/min y se debe interrumpir de forma temporal en presencia de trastornos que alteren la función renal.

Hipoglucemia

Los pacientes que reciben Diabelina® M en combinación con una sulfonilurea o con insulina pueden tener el riesgo de padecer hipoglucemia. Por tanto, puede ser necesario realizar una reducción de la dosis de la sulfonilurea o insulina.

Reacciones de hipersensibilidad

Se han notificado casos de reacciones de hipersensibilidad graves en pacientes tratados con sitagliptina en informes postcomercialización. Entre estas reacciones están anafilaxia, angioedema y enfermedades exfoliativas de la piel, como el síndrome de Stevens-Johnson. La aparición de estas reacciones se produjo en los primeros 3 meses después del inicio del tratamiento con sitagliptina y algunos casos se produjeron después de la primera dosis. Si se sospecha una reacción de hipersensibilidad, se debe suspender el tratamiento con Diabelina® M, se debe valorar las posibles causas del acontecimiento y se debe instaurar un tratamiento alternativo para la diabetes.

Penfigoide bulloso

Hay informes de postcomercialización de penfigoide bulloso en pacientes que toman inhibidores de la DPP-4 incluyendo sitagliptina. En caso de sospecha de penfigoide bulloso, el tratamiento con Diabelina® M se debe interrumpir.

Cirugía

Diabelina® M se debe suspender en el momento de la cirugía con anestesia general, espinal o epidural. El tratamiento se puede reanudar pasadas 48 horas desde la cirugía o tras la reanudación de la nutrición oral, siempre que se haya reevaluado la función renal y comprobado que es estable.

Administración de medios de contraste yodados

La administración intravascular de medios de contraste yodados puede provocar nefropatía inducida por el contraste, que puede ocasionar la acumulación de metformina y puede aumentar el riesgo de acidosis láctica. Por tanto, la administración de Diabelina® M se debe interrumpir antes o en el momento de la prueba y no se debe reanudar hasta pasadas al menos 48 horas, siempre que se haya reevaluado la función renal y comprobado que es estable.

Cambio en el estado clínico de pacientes con diabetes tipo 2 previamente controlada



Cualquier paciente con diabetes tipo 2 previamente bien controlada con Diabelina® M que desarrolle anomalías de laboratorio o enfermedad clínica (especialmente enfermedad vaga y mal definida) se debe evaluar rápidamente para comprobar la aparición de cetoacidosis o acidosis láctica. La evaluación debe incluir electrolitos séricos y cetonas, glucemia sanguínea y, si está indicado, pH sanguíneo, lactato, piruvato y niveles de metformina. Si se produce cualquier forma de acidosis, el tratamiento se debe interrumpir inmediatamente y deben iniciarse otras medidas correctoras adecuadas.

4.5. INTERACCIÓN CON OTROS MEDICAMENTOS Y OTRAS FORMAS DE INTERACCIÓN

La administración conjunta de dosis múltiples de sitagliptina (50 mg dos veces al día) junto con metformina (1.000 mg dos veces al día) no alteró significativamente la farmacocinética de la sitagliptina ni de la metformina en pacientes con diabetes tipo 2.

No se han realizado estudios de interacciones farmacocinéticas de Diabelina® M con otros medicamentos; sin embargo, sí se han realizado dichos estudios con los principios activos individualmente, es decir, con sitagliptina y metformina por separado.

Uso concomitante no recomendado

Alcohol

La intoxicación alcohólica está asociada con un mayor riesgo de acidosis láctica, especialmente en caso de ayuno, desnutrición o insuficiencia hepática.

Medios de contraste yodados

La administración de Diabelina® M se debe interrumpir antes o en el momento de la prueba y no se debe reanudar hasta pasadas al menos 48 horas, siempre que se haya reevaluado la función renal y comprobado que es estable.

Combinaciones que requieren precauciones de empleo

Algunos medicamentos pueden afectar de forma adversa la función renal, lo que puede incrementar el riesgo de acidosis láctica, p. ej., los AINEs, incluidos los inhibidores selectivos de la ciclooxigenasa (COX) II, los inhibidores de la ECA, los antagonistas del receptor de la angiotensina II y los diuréticos, en especial, los diuréticos del asa. Cuando se inicien o se utilicen estos productos en combinación con metformina, es necesario supervisar de manera estrecha la función renal.

El uso concomitante de medicamentos que interfieren con los sistemas frecuentes de transporte tubular renal implicados en la eliminación renal de metformina (p. ej., el transportador 2 de catión orgánico [OCT2]/inhibidores de extrusión de multifármacos y toxinas [MATE] tales como ranolazina, vandetanib, dolutegravir y cimetidina) podría aumentar la exposición sistémica a metformina y puede aumentar el riesgo de acidosis láctica. Considerar los beneficios y los riesgos del uso concomitante.

Cuando se coadministran tales medicamentos, se debe considerar realizar una vigilancia estrecha del control glucémico, el ajuste de dosis dentro de la posología recomendada y cambios en el tratamiento diabético.

Los glucocorticoides (administrados tanto por vías sistémicas como locales), los agonistas beta-2 y los diuréticos tienen actividad hiperglucémica intrínseca. Se debe informar al paciente y se debe realizar una monitorización más frecuente de la glucemia, especialmente al comienzo del tratamiento con dichos medicamentos. Si es necesario, se deberá ajustar la dosis del



medicamento antihiper glucémico durante el tiempo que dure la administración conjunta con cualquiera de los otros medicamentos y al suspenderlos.

Los inhibidores de la ECA (IECA) pueden reducir los niveles de glucemia. Si es necesario, se deberá ajustar la dosis del medicamento antihiper glucémico durante el tiempo que dure la administración conjunta con el IECA y al suspenderlo.

Efectos de otros medicamentos sobre la sitagliptina

Los datos in vitro y clínicos descritos a continuación sugieren que el riesgo de interacciones clínicamente significativas después de la administración conjunta de otros medicamentos es bajo.

Los estudios in vitro indicaron que la enzima principal responsable del metabolismo limitado de la sitagliptina es el CYP3A4, con contribución del CYP2C8. En pacientes con función renal normal, el metabolismo, incluido el que se produce a través de CYP3A4, desempeña sólo un pequeño papel en el aclaramiento de la sitagliptina. El metabolismo puede desempeñar un papel más importante en la eliminación de la sitagliptina en el contexto de una insuficiencia renal grave o una enfermedad renal terminal (ERT). Por esta razón, es posible que los inhibidores potentes de CYP3A4 (es decir, ketoconazol, itraconazol, ritonavir, claritromicina) puedan alterar la farmacocinética de la sitagliptina en pacientes con insuficiencia renal grave o ERT. No se han evaluado los efectos de los inhibidores potentes de CYP3A4 en el contexto de la insuficiencia renal en un estudio clínico.

Los estudios de transporte in vitro demostraron que la sitagliptina es un sustrato de la glucoproteína P y del transportador de aniones orgánicos-3 (OAT3). El transporte de la sitagliptina mediado por OAT3 fue inhibido in vitro por el probenecid, aunque el riesgo de interacciones clínicamente significativas se considera que es bajo. No se ha evaluado in vivo la administración concomitante de inhibidores de OAT3.

Ciclosporina: Se realizó un estudio para evaluar el efecto de la ciclosporina, un potente inhibidor de la glucoproteína P, sobre la farmacocinética de la sitagliptina. La administración conjunta de una dosis oral única de 100 mg de sitagliptina y una dosis oral única de 600 mg de ciclosporina aumentó el AUC y la C_{máx} de la sitagliptina en aproximadamente un 29 % y un 68 %, respectivamente. Estos cambios en la farmacocinética de la sitagliptina no se consideraron clínicamente significativos. El aclaramiento renal de la sitagliptina no se alteró significativamente. Por tanto, no serían de esperar interacciones significativas con otros inhibidores de la glucoproteína P.

Efectos de la sitagliptina sobre otros medicamentos

Digoxina: Sitagliptina tuvo un efecto pequeño sobre las concentraciones plasmáticas de digoxina.

Después de la administración concomitante de 0,25 mg de digoxina con 100 mg de sitagliptina al día durante 10 días, el AUC plasmático de digoxina aumentó una media de 11 % y la C_{máx} plasmática una media de 18 %. No se recomienda ajustar la dosis de digoxina. Sin embargo, se debe vigilar a los pacientes con riesgo de toxicidad por digoxina cuando se administren de forma concomitante sitagliptina y digoxina.

Los datos in vitro sugieren que la sitagliptina no inhibe ni induce las isoenzimas CYP450. En ensayos clínicos, la sitagliptina no alteró significativamente la farmacocinética de la metformina, la gliburida, la simvastatina, la rosiglitazona, la warfarina o los anticonceptivos orales, aportando pruebas in vivo de una baja propensión para producir interacciones con



sustratos de CYP3A4, CYP2C8, CYP2C9 y el transportador de cationes orgánicos (OCT). La sitagliptina podría ser un inhibidor leve de la glucoproteína P in vivo.

4.6. FERTILIDAD, EMBARAZO Y LACTANCIA

Embarazo

No existen datos adecuados sobre la utilización de sitagliptina en mujeres embarazadas. Los estudios realizados en animales han demostrado toxicidad para la reproducción con dosis altas de sitagliptina.

Datos limitados sugieren que el uso de metformina en mujeres embarazadas no se asocia con un incremento del riesgo de malformaciones congénitas. Los estudios en animales no muestran efectos dañinos sobre el embarazo, desarrollo embrional/fetal, parto o desarrollo posnatal.

No se debe utilizar Diabelina® M durante el embarazo. Si la paciente desea quedarse embarazada o si se produce un embarazo, el tratamiento se debe interrumpir y cambiar a la paciente lo antes posible a un tratamiento con insulina.

Lactancia

No se han realizado estudios en animales durante la lactancia con los principios activos combinados de este medicamento. En estudios realizados con los principios activos individualmente, tanto la sitagliptina como la metformina se excretan en la leche de ratas lactantes. La metformina se excreta en la leche materna en pequeñas cantidades. Se desconoce si la sitagliptina se excreta en la leche materna. Por tanto, no se debe usar Diabelina® M en mujeres que se encuentren en periodo de lactancia.

Fertilidad

Los datos en animales no sugieren un efecto del tratamiento con sitagliptina sobre la fertilidad masculina y femenina. Los datos en humanos son insuficientes.

4.7. EFECTO SOBRE LA CAPACIDAD PARA CONDUCIR Y UTILIZAR MÁQUINAS

La influencia de Diabelina® M sobre la capacidad para conducir y utilizar máquinas es nula o insignificante. Sin embargo, al conducir o utilizar máquinas, se debe tener en cuenta que se han notificado mareos y somnolencia con la utilización de sitagliptina.

Además, se debe avisar a los pacientes acerca del riesgo de hipoglucemia cuando se usa Diabelina® M en combinación con una sulfonilurea o con insulina.

4.8. REACCIONES ADVERSAS

Resumen del perfil de seguridad

Se han notificado reacciones adversas graves, incluyendo pancreatitis y reacciones de hipersensibilidad. Se ha notificado hipoglucemia en combinación con sulfonilurea (13,8 %) e insulina (10,9 %).

Sitagliptina y metformina

Tabla de reacciones adversas

A continuación, se enumeran las reacciones adversas por término preferido de MedDRA, por el sistema de clasificación de órganos y por frecuencia absoluta (Tabla 1). Las frecuencias se



definen como: Muy frecuentes ($\geq 1/10$); frecuentes ($\geq 1/100$ a $< 1/10$); poco frecuentes ($\geq 1/1.000$ a $< 1/100$); raras ($\geq 1/10.000$ a $< 1/1.000$); muy raras ($< 1/10.000$) y frecuencia no conocida (no puede estimarse a partir de los datos disponibles).

Tabla 1: Frecuencia de reacciones adversas identificadas de sitagliptina y metformina en monoterapia, y en la experiencia postcomercialización.

Reacción adversa	Frecuencia de la reacción adversa
Trastornos de la sangre y del sistema linfático	
trombocitopenia	Rara
Trastornos del sistema inmunológico	
Reacciones de hipersensibilidad incluyendo reacciones anafilácticas	Frecuencia no conocida
Trastornos del metabolismo y de la nutrición	
hipoglucemia	Frecuente
Trastornos del sistema nervioso	
somnolencia	Poco frecuente
Trastornos respiratorios, torácicos y mediastínicos	
Enfermedad pulmonar intersticial	Frecuencia no conocida
Trastornos gastrointestinales	
diarrea	Poco frecuente
náuseas	Frecuente
flatulencia	Frecuente
estreñimiento	Poco frecuente
dolor abdominal superior	Poco frecuente
vómitos	Frecuente
pancreatitis aguda	Frecuencia no conocida
pancreatitis hemorrágica mortal y no mortal y pancreatitis necrosante	Frecuencia no conocida
Trastornos de la piel y del tejido subcutáneo	
prurito	Poco frecuente
angioedema	Frecuencia no conocida
erupción cutánea	Frecuencia no conocida
urticaria	Frecuencia no conocida
vasculitis cutánea	Frecuencia no conocida
enfermedades exfoliativas de la piel incluyendo síndrome de Stevens-Johnson	Frecuencia no conocida
Penfigoide bulloso	Frecuencia no conocida
Trastornos musculoesqueléticos y del tejido conjuntivo	



artralgia	Frecuencia no conocida
mialgia	Frecuencia no conocida
dolor en una extremidad	Frecuencia no conocida
dolor de espalda	Frecuencia no conocida
artropatía	Frecuencia no conocida
Trastornos renales y urinarios	
función renal alterada	Frecuencia no conocida
insuficiencia renal aguda	Frecuencia no conocida

Descripción de reacciones adversas seleccionadas

Algunas reacciones adversas se observaron con mayor frecuencia en los estudios de uso combinado de sitagliptina y metformina con otros medicamentos antidiabéticos que en los estudios de sitagliptina y metformina en monoterapia. Reacciones adversas como hipoglucemia (muy frecuentes con sulfonilurea o insulina), estreñimiento (frecuentes con sulfonilurea), edema periférico (frecuentes con pioglitazona) y cefalea y sequedad de boca (poco frecuentes con insulina).

Sitagliptina

En ensayos en monoterapia en los que se administraron 100 mg de sitagliptina sola una vez al día comparados con placebo, las reacciones adversas notificadas fueron dolor de cabeza, hipoglucemia, estreñimiento y mareos.

Entre estos pacientes, los acontecimientos adversos notificados independientemente de su relación causal con la medicación que se produjeron en al menos el 5 % fueron las infecciones de vías respiratorias superiores y la nasofaringitis. Además, se notificaron casos de artrosis y dolor en la extremidad con frecuencias definidas como poco frecuentes (> 0,5 % superior entre los usuarios de sitagliptina con respecto a la ocurrida en el grupo control).

Metformina

Los síntomas gastrointestinales fueron notificados como muy frecuentes en los estudios clínicos y en el uso poscomercialización de metformina. Síntomas gastrointestinales como náuseas, vómitos, diarrea, dolor abdominal y pérdida de apetito se producen con más frecuencia durante el inicio del tratamiento y desaparecen espontáneamente en la mayoría de los casos. Otras reacciones adversas asociadas con metformina incluyen sabor metálico (frecuente); acidosis láctica, trastornos de la función hepática, hepatitis, urticaria, eritema y prurito (muy raras). El tratamiento a largo plazo con metformina se ha asociado con una disminución en la absorción de la vitamina B12 que muy raramente puede producir déficit de vitamina B12 clínicamente significativo (p. ej., anemia megaloblástica).

Población pediátrica

El perfil de reacciones adversas fue por lo general comparable al observado en adultos.

En pacientes pediátricos con o sin insulina de base, la sitagliptina se asoció con un riesgo mayor de hipoglucemia.

Notificación de sospechas de reacciones adversas

Es importante notificar sospechas de reacciones adversas al medicamento tras su autorización. Ello permite una supervisión continuada de la relación beneficio/riesgo del medicamento. Se invita a los profesionales sanitarios a notificar las sospechas de reacciones.

4.9. SOBREDOSIS



Durante ensayos clínicos controlados en pacientes sanos, fueron administradas dosis únicas de hasta 800 mg de sitagliptina. En uno de los ensayos clínicos, se observaron aumentos mínimos del QTc, no considerados clínicamente relevantes, con una dosis de 800 mg de sitagliptina. No se dispone de experiencia de tratamiento en ensayos clínicos con dosis superiores a 800 mg. En ensayos a dosis múltiples fase I, no se observaron reacciones adversas clínicas relacionadas con la dosis con la administración de sitagliptina a dosis de hasta 600 mg al día durante períodos de hasta 10 días y 400 mg al día durante períodos de hasta 28 días.

Una sobredosis elevada de metformina (o riesgos coexistentes de acidosis láctica) puede producir acidosis láctica, que se considera una emergencia médica y se debe tratar en el hospital. El método más eficaz para eliminar el lactato y la metformina es la hemodiálisis.

En ensayos clínicos, aproximadamente el 13,5 % de la dosis se eliminó durante una sesión de hemodiálisis de duración de 3 a 4 horas. Puede valorarse la necesidad de realizar una hemodiálisis prolongada si se considera clínicamente adecuado. Se desconoce si la sitagliptina es dializable por diálisis peritoneal.

En caso de que se produzca una sobredosis, es razonable emplear las medidas de apoyo habituales, p. ej., eliminar el material no absorbido del tubo digestivo, emplear monitorización clínica (incluyendo la obtención de un electrocardiograma) e instaurar tratamiento de apoyo si es necesario.

5. PROPIEDADES FARMACOLÓGICAS

5.1. Propiedades farmacodinámicas

Grupo farmacoterapéutico: Medicamentos usados en diabetes, combinaciones de fármacos hipoglucemiantes orales, código ATC: A10BD07

Diabelina® M combina dos medicamentos antihiper glucémicos con mecanismos de acción complementarios para mejorar el control glucémico en pacientes con diabetes tipo 2: sitagliptina, un inhibidor de la dipeptidil peptidasa (DPP-4) y metformina hidrocloreuro, un miembro de la clase de las biguanidas.

Sitagliptina

Mecanismo de acción

Sitagliptina es un inhibidor muy selectivo, potente y activo por vía oral de la enzima dipeptidil peptidasa 4 (DPP-4) para el tratamiento de la diabetes tipo 2. Los inhibidores de la DPP-4 son una clase de medicamentos que actúan como potenciadores de la incretina. Al inhibir la enzima DPP-4, la sitagliptina aumenta los niveles de dos hormonas incretinas activas conocidas, el péptido-1 parecido al glucagón (GLP-1) y el polipéptido insulínico dependiente de la glucosa (GIP). Las incretinas son parte de un sistema endógeno implicado en la regulación fisiológica de la homeostasis de la glucosa.

Cuando las concentraciones de glucosa en la sangre son normales o elevadas, GLP-1 y GIP aumentan la síntesis y la liberación de insulina de las células beta pancreáticas. La GLP-1 también reduce la secreción de glucagón de las células alfa pancreáticas, conduciendo a una reducción de la producción de glucosa hepática. Cuando los niveles de glucemia son bajos, no se potencia la liberación de insulina y no se suprime la secreción de glucagón. La sitagliptina es un inhibidor potente y muy selectivo de la enzima DPP-4 y, a concentraciones terapéuticas, no inhibe las enzimas estrechamente relacionadas DPP-8 ó DPP-9. La sitagliptina difiere en



estructura química y acción farmacológica de los análogos de la GLP-1, la insulina, las sulfonilureas o las meglitinidas, las biguanidas, los agonistas del receptor gamma activado por proliferadores del peroxisoma (PPAR α), los inhibidores de la alfa-glucosidasa y los análogos de la amilina.

En un ensayo de dos días en pacientes sanos, la administración de sitagliptina en monoterapia incrementó las concentraciones de GLP-1 activo, mientras que la administración de metformina en monoterapia incrementó las concentraciones tanto de GLP-1 activo como de GLP-1 total en un grado similar. La co-administración de sitagliptina y metformina tuvo un efecto aditivo sobre las concentraciones de GLP-1 activo. La administración de sitagliptina, pero no metformina, incrementó las concentraciones de GIP activo.

Metformina

Mecanismo de acción

La metformina es una biguanida con efectos antihiper glucémicos, que reduce la glucosa plasmática tanto basal como posprandial. No estimula la secreción de insulina y por tanto, no produce hipoglucemia.

La metformina puede actuar a través de tres mecanismos:

- Mediante reducción de la producción de glucosa hepática, inhibiendo la gluconeogénesis y la glucogenólisis.
- En el músculo, aumentando moderadamente la sensibilidad a la insulina, mejorando la captación y la utilización de glucosa periférica
- Retrasando la absorción de glucosa intestinal.

La metformina estimula la síntesis de glucógeno intracelular actuando sobre la sintetasa de glucógeno.

La metformina aumenta la capacidad de transporte de tipos específicos de transportadores de glucosa de la membrana (GLUT-1 y GLUT-4).

5.2. PROPIEDADES FARMACOCINÉTICAS

Las siguientes afirmaciones reflejan las propiedades farmacocinéticas de los principios activos individuales de Diabelina® M.

Sitagliptina

Absorción

Después de la administración oral de una dosis de 100 mg a pacientes sanos, la sitagliptina se absorbió rápidamente, produciéndose concentraciones plasmáticas máximas (mediana de T_{máx}) de 1 a 4 horas después de la dosis, el AUC plasmático medio de sitagliptina fue de 8,52 $\mu\text{M h}$, la C_{máx} fue de 950 nM. La biodisponibilidad absoluta de la sitagliptina es de aproximadamente el 87 %. Como la administración de sitagliptina con una comida rica en grasas no tuvo ningún efecto sobre la farmacocinética del fármaco, la sitagliptina puede administrarse con o sin alimentos.

El AUC plasmático de la sitagliptina aumentó de forma proporcional a la dosis. No se estableció la proporcionalidad a la dosis para C_{máx} y C_{24hr} (la C_{máx} aumentó más que lo proporcional a la dosis y la C_{24hr} aumentó menos que lo proporcional a la dosis).

Distribución



El volumen medio de distribución en el estado de equilibrio después de una dosis intravenosa única de 100 mg de sitagliptina a pacientes sanos es de aproximadamente 198 litros. La fracción de sitagliptina unida reversiblemente a las proteínas plasmáticas es baja (38 %).

Biotransformación

La sitagliptina se elimina mayoritariamente de forma inalterada en la orina y el metabolismo es una vía menor. Aproximadamente, el 79 % de la sitagliptina se excreta inalterada en la orina.

Después de una dosis oral de [¹⁴C]sitagliptina, aproximadamente el 16 % de la radiactividad se excretó como metabolitos de la sitagliptina. Se detectaron seis metabolitos a niveles traza y no se espera que contribuyan a la actividad inhibidora de la DPP-4 plasmática de la sitagliptina. Los estudios in vitro indicaron que la enzima principal responsable del metabolismo limitado de la sitagliptina es CYP3A4, con contribución de CYP2C8.

Los datos in vitro demostraron que la sitagliptina no es un inhibidor de las isoenzimas CYP, CYP3A4, 2C8, 2C9, 2D6, 1A2, 2C19 o 2B6 y no es inductor de CYP3A4 y CYP1A2.

Eliminación

Después de la administración de una dosis oral de [¹⁴C]sitagliptina a pacientes sanos, aproximadamente el 100 % de la radiactividad administrada se eliminó en las heces (13 %) o la orina (87 %) en la semana siguiente a la administración. La semivida ($t_{1/2}$) terminal aparente después de una dosis oral de 100 mg de sitagliptina fue de aproximadamente 12,4 horas. La sitagliptina se acumula sólo mínimamente con múltiples dosis. El aclaramiento renal fue de aproximadamente 350 ml/min.

La eliminación de la sitagliptina se produce fundamentalmente por excreción renal y conlleva secreción tubular activa. La sitagliptina es un sustrato del transportador de aniones orgánicos humano 3 (hOAT-3) que puede participar en la eliminación renal de la sitagliptina. No se ha establecido la importancia clínica de hOAT-3 en el transporte de la sitagliptina. La sitagliptina es también un sustrato de la glucoproteína P, que puede estar implicada también en la mediación de la eliminación renal de la sitagliptina. Sin embargo, la ciclosporina, un inhibidor de la glucoproteína P, no redujo el aclaramiento renal de la sitagliptina. La sitagliptina no es un sustrato de los transportadores OCT2 o OAT1 o PEP1T1/2. In vitro, la sitagliptina no inhibió el transporte mediado por OAT3

($CI_{50} = 160 \mu\text{M}$) o la glucoproteína P (hasta $250 \mu\text{M}$) a concentraciones plasmáticas terapéuticamente relevantes. En un ensayo clínico, la sitagliptina tuvo un efecto pequeño sobre las concentraciones plasmáticas de digoxina, lo que indica que la sitagliptina podría ser un inhibidor leve de la glucoproteína P.

Características en pacientes

La farmacocinética de la sitagliptina fue, por lo general, similar en pacientes sanos y en pacientes con diabetes tipo 2.

Insuficiencia renal

Se realizó un ensayo a dosis única, abierto, para evaluar la farmacocinética de una dosis reducida de sitagliptina (50 mg) en pacientes con diversos grados de insuficiencia renal crónica en comparación con pacientes control sanos normales. El ensayo incluyó a pacientes con insuficiencia renal leve, moderada y grave, así como pacientes con ERT en hemodiálisis. Además, los efectos de la insuficiencia renal sobre la farmacocinética de sitagliptina en



pacientes con diabetes tipo 2 e insuficiencia renal leve, moderada o grave (incluso ERT) fueron evaluados mediante análisis de farmacocinética poblacional.

Comparado con los voluntarios sanos normales de control, el AUC plasmático de sitagliptina aumentó aproximadamente 1,2 veces y 1,6 veces en pacientes con insuficiencia renal leve ($\text{TFG} \geq 60$ a < 90 ml/min) y pacientes con insuficiencia renal moderada ($\text{TFG} \geq 45$ a < 60 ml/min), respectivamente. Debido a que los aumentos de esta magnitud no son clínicamente significativos, no es necesario ajustar la dosis en estos pacientes.

En los pacientes con insuficiencia renal moderada ($\text{TFG} \geq 30$ a < 45 ml/min), el AUC plasmático de sitagliptina aumentó aproximadamente 2 veces y aproximadamente 4 veces en los pacientes con insuficiencia renal grave ($\text{TFG} < 30$ ml/min), incluso en los pacientes con ERT en hemodiálisis. La sitagliptina se eliminó moderadamente por hemodiálisis (13,5 % durante una sesión de hemodiálisis de 3 a 4 horas de duración comenzando 4 horas después de la dosis).

Insuficiencia hepática

No es necesario realizar un ajuste de la dosis de sitagliptina en pacientes con insuficiencia hepática leve o moderada (puntuación ≤ 9 en la escala Child-Pugh). No hay experiencia clínica en pacientes con insuficiencia hepática grave (puntuación > 9 en la escala Child-Pugh). Sin embargo, como la sitagliptina se elimina fundamentalmente por vía renal, no se espera que la insuficiencia hepática grave afecte a la farmacocinética de la sitagliptina.

Pacientes de edad avanzada

No se requiere realizar un ajuste de la dosis en base a la edad de los pacientes. La edad no tuvo un impacto clínicamente significativo sobre la farmacocinética de la sitagliptina de acuerdo con un análisis farmacocinético poblacional de los datos obtenidos en fase I y fase II. Los pacientes de edad avanzada (de 65 a 80 años) tuvieron unas concentraciones plasmáticas de sitagliptina aproximadamente un 19 % superior a las obtenidas en pacientes más jóvenes.

Población pediátrica

Se investigó la farmacocinética de sitagliptina (dosis única de 50 mg, 100 mg o 200 mg) en pacientes pediátricos (de 10 a 17 años) con diabetes tipo 2. En esta población, el AUC ajustado a la dosis de sitagliptina en plasma fue aproximadamente un 18 % menor en comparación con el de pacientes adultos con diabetes tipo 2 para una dosis de 100 mg. No se han realizado estudios con sitagliptina en pacientes pediátricos < 10 años.

Otras características de los pacientes

No se necesita realizar ajuste de la dosis en función del género, la raza o el índice de masa corporal (IMC) de los pacientes. Estas características no tuvieron efecto clínicamente importante sobre la farmacocinética de la sitagliptina de acuerdo con un análisis farmacocinético combinado de los datos obtenidos en fase I y con un análisis farmacocinético poblacional de los datos obtenidos en fase I y fase II.

Metformina

Absorción

Después de una dosis oral de metformina, el $T_{\text{máx}}$ es de 2,5 h. La biodisponibilidad absoluta de un comprimido de 500 mg de metformina es de aproximadamente el 50-60 % en pacientes sanos.

Después de una dosis oral, la fracción no absorbida recuperada en las heces fue del 20-30 %. Después de la administración oral, la absorción de metformina es saturable e incompleta. Se



supone que la farmacocinética de la absorción de la metformina no es lineal. A las dosis y pautas posológicas habituales de la metformina, se alcanzan concentraciones plasmáticas en el estado de equilibrio a las 24-48 horas y generalmente son menores de 1 µg/ml. En ensayos clínicos controlados, los niveles plasmáticos máximos de metformina (C_{máx}) no superaron los 5 µg/ml, incluso con las dosis máximas. La comida reduce la magnitud y retrasa ligeramente la absorción de la metformina. Después de la administración de una dosis de 850 mg, se observó una concentración plasmática máxima un 40 % menor, una reducción del 25 % en el AUC y una prolongación de 35 minutos del tiempo hasta la obtención de la concentración plasmática máxima. Se desconoce la relevancia clínica de esta disminución.

Distribución

La unión a proteínas plasmáticas es despreciable. La metformina se reparte en los eritrocitos. La concentración máxima sanguínea es menor que la concentración máxima plasmática y aparece aproximadamente al mismo tiempo. Los glóbulos rojos muy probablemente representan un compartimento de distribución secundario. El Vd medio varió entre 63 y 276 litros.

Biotransformación

La metformina se excreta de forma inalterada en la orina. No se han identificado metabolitos en los humanos.

Eliminación

El aclaramiento renal de la metformina es > 400 ml/min, lo que indica que la metformina se elimina por filtración glomerular y secreción tubular. Después de una dosis oral, la semivida de eliminación terminal aparente es de aproximadamente 6,5 h. Cuando la función renal está afectada, el aclaramiento renal se reduce en proporción al de la creatinina y por tanto, se prolonga la semivida de eliminación, conduciendo a niveles aumentados de metformina en el plasma.

5.3. DATOS PRÉCLINICOS SOBRE SEGURIDAD

No se han realizado estudios en animales con Diabelina® M

En un estudio de 16 semanas en el que perros fueron tratados con metformina en monoterapia o con una combinación de metformina y sitagliptina, no se observó una toxicidad adicional en los animales tratados con la combinación. El NOEL en estos estudios fue determinado a una exposición a sitagliptina de aproximadamente 6 veces la exposición en humanos y una exposición a metformina de 2,5 veces la exposición en humanos.

Los datos siguientes son hallazgos en estudios realizados con sitagliptina o metformina individualmente.

Sitagliptina

Se observaron toxicidad renal y hepática en roedores con valores de exposición sistémica de 58 veces superiores al nivel de exposición en humanos, mientras que el nivel sin efecto se encontró a 19 veces el nivel de exposición en humanos. Se observaron anomalías en los dientes incisivos en ratas a niveles de exposición 67 veces superiores al nivel de exposición clínica; el nivel sin efecto de este hallazgo fue de 58 veces, de acuerdo con el estudio de 14 semanas en ratas. Se desconoce la relevancia de estos hallazgos para los seres humanos. Se observaron signos físicos transitorios relacionados con el tratamiento, algunos de los cuales sugieren toxicidad neural, como respiración con la boca abierta, salivación, vómitos blancos espumosos,





ataxia, temblor, reducción de la actividad y/o postura encorvada en perros a niveles de exposición aproximadamente 23 veces superiores al nivel de exposición clínica. Además, se observó degeneración del músculo esquelético de muy leve a leve histológicamente con dosis que produjeron niveles de exposición sistémica de aproximadamente 23 veces superior al nivel de exposición en humanos. Se encontró un nivel sin efecto de estos hallazgos con una exposición de 6 veces el nivel de exposición clínico.

No se ha demostrado que la sitagliptina sea genotóxica en estudios preclínicos. La sitagliptina no resultó carcinógena en ratones. En ratas, hubo un aumento de la incidencia de adenomas hepáticos y carcinoma con niveles de exposición sistémicos 58 veces superiores al nivel de exposición en humanos. Como se ha demostrado que la hepatotoxicidad se correlaciona con la inducción de neoplasias hepáticas en ratas, este aumento de la incidencia de tumores hepáticos en ratas, probablemente fue secundario a toxicidad hepática crónica producida por la administración de esta dosis alta. Debido al elevado margen de seguridad (19 veces a este nivel sin efecto), estos cambios neoplásicos no se consideran relevantes para la situación en humanos.

No se observaron efectos sobre la fertilidad relacionados con el tratamiento en ratas macho ni en hembras que recibieron sitagliptina antes de los emparejamientos y durante los mismos.

En un estudio de desarrollo pre/posnatal realizado en ratas, la sitagliptina no mostró efectos adversos. Los estudios de toxicidad reproductiva mostraron una incidencia ligeramente aumentada relacionada con el tratamiento de malformaciones de las costillas fetales (costillas ausentes, hipoplásicas y onduladas) en la progenie de ratas expuestas a niveles de exposición sistémica más de 29 veces los niveles de exposición en humanos. Se observó toxicidad materna en conejos a más de 29 veces los niveles de exposición en humanos.

Debido a los altos márgenes de seguridad, estos hallazgos no sugieren un riesgo relevante para la reproducción humana. La sitagliptina se secreta en cantidades considerables en la leche de las ratas lactantes (cociente leche/plasma: 4:1).

Metformina

Los datos preclínicos sobre metformina no revelan riesgo especial para los seres humanos de acuerdo con los estudios convencionales de farmacología de seguridad, toxicidad a dosis repetidas, genotoxicidad, potencial carcinógeno, toxicidad para la reproducción.

CONDICIÓN DE ALMACENAMIENTO

Almacenar a la temperatura indicada en el envase.

Mantener en su envase original, protegido del calor, luz y humedad.

Instrucciones básicas para el paciente

No usar este producto después de la fecha de vencimiento indicado en el envase

No repita, no suspenda, no aumente ni disminuya el tratamiento sin antes consultar a su médico

No recomiende este medicamento a otras personas.

BIBLIOGRAFIA

Ficha técnica producto sitagliptina/metformina comprimidos recubiertos publicado por la Agencia española de medicamentos y productos sanitarios (AEMPS) Revisión: mayo 2025